

CT.GFC. 733 / 2019
01 de novembro de 2019

Ao
Sr. Alexandre de Moura Tavares – Diretor
MARCA PLANEJAMENTO TÉCNICO E CORRETAGEM DE SEGUROS LTDA.
Av. Rio Branco nº 20, andar: 17º e 18º - Centro
20090 000 Rio de Janeiro RJ

ORDEM DE FORNECIMENTO Nº 830919304100 - Designação de Gestor

Prezado Senhor,

Comunicamos a V.Sa. que a Sra. Maria Regina Scurachio Sales Alvarenga - Gerente Jurídico - GRJ, telefone (11) 3117-7146, será a responsável pela gestão da Ordem de Fornecimento em referência.

Sua função será a de coordenar os trabalhos, servindo de ligação entre V.Sa. e esta Companhia, na administração de problemas, tomando decisões técnicas e administrativas, dentro dos limites contratuais.

Atenciosamente,



KÁTIA NASCIMENTO BENVENUTO FUMAGALLI
Gerente de Contratações e Compras em exercício



ORDEN DE FORNECIMENTO

DLV Nº 8309193041

NÚMERO

830919304100

DATA DE EMISSÃO

01/11/2019

FOLHA

1/1

C.N.P.J. (MF) - 71.832.679/0001-23 - INSCRIÇÃO ESTADUAL: 113.898.614-110

DATA BASE: outubro/2019

RESERVA DE VERBA: PROGRAMA DE TRABALHO Nº 26783370746270000 - NATUREZA DE DESPESA Nº 339035 - ORIGEM DOS RECURSOS: 004004004

CONTRATADA: MARCA PLANEJAMENTO TÉCNICO E CORRETAGEM DE SEGUROS LTDA.

ENDEREÇO: Av. Rio Branco nº 20, andar: 17º e 18º - Centro

CIDADE: Rio de Janeiro UF: RJ CEP: 20.090-000

TELEFONE: (21) 3906-1303

C.N.P.J. (MF): 27.647.411/0001-20 EMAIL: alexandre.tavares@marcaseguros.com.br

Cada nota fiscal deverá referir-se somente a um Contrato. Citar o nº do Contrato na NF e em qualquer outro documento ou correspondência.

LOCAL DA EXECUÇÃO DOS SERVIÇOS: A DEFINIR

CONDIÇÕES DE PAGAMENTO: VIDE ITEM 4 DAS CONDIÇÕES CONSTANTES NO VERSO.

HORÁRIO: DE 2ª À 6ª FEIRA: DAS 08H30MIN ÀS 11H30MIN E DAS 13H30MIN ÀS 16H30MIN

ENDEREÇO PARA FATURAMENTO: COMPANHIA PAULISTA DE TRENS METROPOLITANOS - CPTM
RUA BOA VISTA, 175 - CENTRO - SÃO PAULO - CEP 01014-001

ITEM	SC/ITEM	OBJETO	UNIDADE	QTDE	VALORES R\$		PRAZO DE EXECUÇÃO
					UNITÁRIO	TOTAL	
01	830919/1	PRESTAÇÃO DE SERVIÇOS TÉCNICOS ESPECIALIZADOS PARA CONSULTORIA E AVALIAÇÃO SECURITÁRIA DAS CLAUSULAS EXIGÍVEIS NO CONTRATO DE PRESTAÇÃO DE SERVIÇOS DE MANUTENÇÃO PREVENTIVA, CORRETIVA, REVISÃO GERAL E A MODERNIZAÇÃO DA FROTA DA LINHA 8 - DIAMANTE, DENTRO DE PADRÕES PRÉ-DEFINIDOS DE CONFIABILIDADE, DISPONIBILIDADE E TEMPO DE REPARO, COM RENOVAÇÃO TOTAL DA FROTA.	UN	01	12.000,00	12.000,00	30 DIAS

TOTAL POR EXTENSO (DOZE MIL REAIS).

VALOR TOTAL R\$ 12.000,00

OBSERVAÇÕES:

1) O prazo de execução dos serviços será contado a partir da data de início estabelecida na Ordem de Serviço - O.S., a ser emitida pela CPTM, em até 05 (cinco) dias após a emissão deste instrumento.

2) Integram o presente instrumento:

ANEXO 1 - PROPOSTA DA CONTRATADA.

ANEXO 2 - TERMO DE REFERÊNCIA.

ANEXO 3 - DECLARAÇÃO DE CIÊNCIA E RESPONSABILIDADE.

ANEXO 4 - TERMO DE CIÊNCIA E DE NOTIFICAÇÃO.

NOTA 1: ESTE CONTRATO SERÁ EXECUTADO CONFORME CONDIÇÕES CONSTANTES NO VERSO.

NOTA 2: GARANTIA: A EMPRESA PODERÁ SER CONTATADA PARA ESCLARECIMENTOS SOBRE O RELATÓRIO APRESENTADO ATÉ A CONCLUSÃO DOS DOCUMENTOS PARA O EDITAL DE LICITAÇÃO DA PRESTAÇÃO DE SERVIÇOS TÉCNICOS ESPECIALIZADOS PARA CONSULTORIA E AVALIAÇÃO SECURITÁRIA DAS CLAUSULAS EXIGÍVEIS NO CONTRATO DE PRESTAÇÃO DE SERVIÇOS DE MANUTENÇÃO PREVENTIVA, CORRETIVA, REVISÃO GERAL E A MODERNIZAÇÃO DA FROTA DA LINHA 8 - DIAMANTE, DENTRO DE PADRÕES PRÉ-DEFINIDOS DE CONFIABILIDADE, DISPONIBILIDADE E TEMPO DE REPARO, COM RENOVAÇÃO TOTAL DA FROTA.

KATIA NASCIMENTO BENVENUTO FUMAGALLI
Gerente de Contratações e Compras em exercício
katia.fumagalli@cptm.sp.gov.br
e-mail pessoal: N/I

CPF nº 036.870.306-10
RG nº 30.219.592-0

MARIA REGINA SCURACHIO SALES ALVARENGA
Gerente Jurídico
maria.sales@cptm.sp.gov.br
e-mail pessoal: N/I
CPF nº 090.986.808-52
RG nº 16.743.461





CONDIÇÕES GERAIS DO CONTRATO		
1. PREÇOS		
1.1.	Os preços são fixos e irrevogáveis.	
1.2.	Nos preços estão incluídas todas as despesas necessárias para a prestação de serviços, tais como: mão-de-obra, materiais, equipamentos, acessórios, tributos, encargos, taxas, seguros e todos os demais custos, de modo a constituir a única contraprestação pela execução dos serviços.	
2. DOCUMENTOS		
2.1.	A CONTRATADA deve manter durante a prestação de serviços, em compatibilidade com as obrigações por ela assumidas, todas as condições de habilitação e qualificação exigidas no processo que originou o presente instrumento.	
3. PENALIDADES		
3.1.	Salvo ocorrência de casos fortuitos ou de força maior, devida e formalmente justificados/comprovados, ao não cumprimento, por parte da CONTRATADA, das obrigações assumidas, ou a infração de preceitos legais pertinentes, poderão ser aplicadas, segundo a gravidade da falta, garantida prévia defesa, no prazo de 10 (dez) dias úteis, as seguintes penalidades:	
a)	multa de 0,5% (meio por cento) ao dia, calculada sobre o valor da obrigação, realizada com atraso de até vinte dias corridos;	
b)	multa de 1% (um por cento) ao dia, calculada sobre o valor da obrigação, realizada com atraso superior a vinte e até trinta dias corridos. Atraso superior a 30 dias corridos, ensejará a rescisão do instrumento contratual;	
c)	multa de 10% (dez por cento), sobre o valor total da Ordem de Fornecimento, na hipótese de não cumprimento de qualquer das obrigações assumidas, podendo ser rescindido o ajuste;	
d)	na hipótese de rescisão contratual, além da aplicação da multa correspondente, fica sujeita a CONTRATADA à seguinte penalidade:	
d1)	suspensão temporária ao direito de licitar com a CPTM, bem como o impedimento de com ela contratar, pelo prazo de até 2 (dois) anos, a CONTRATADA que praticar quaisquer atos previstos no §4º do artigo 170, do Regulamento de Licitações e Contratos da CPTM, além da aplicação das multas correspondentes.	
3.2.	As penalidades moratórias serão, sempre que possível, descontadas dos créditos da CONTRATADA ou, se for o caso, cobradas administrativa ou judicialmente.	
3.3.	A multa prevista na alínea "c)", do item 3.1, não exime a CONTRATADA da reparação dos eventuais danos, perdas ou prejuízos que ultrapasse o valor da penalidade aplicada.	
3.4.	Na hipótese de não existir pagamento previsto, efetivamente configurado, a CONTRATADA deverá efetuar a quitação da multa em até 48 (quarenta e oito) horas, contados do recebimento do	
	documento de cobrança respectivo, no Departamento de Finanças - DFFA da CPTM, sob pena de, em não o fazendo, sujeitar-se aos procedimentos judiciais cabíveis.	
3.5.	O não pagamento da multa no prazo estipulado importa na incidência de juros moratórios de 6% (seis por cento) ao ano "pro rata tempore", até seu efetivo pagamento, utilizando-se para o cálculo a fórmula a seguir indicada: $VJM = VA \times (1,06)^{n/365}$, onde: VJM = Valor em atraso acrescido de juros moratórios VA = Valor em atraso n = Número de dias em atraso	
4. CONDIÇÕES DE PAGAMENTO		
4.1.	A CPTM efetuará o pagamento no prazo de 30 (trinta) dias corridos, a contar da entrega da nota fiscal no DFFS, desde que aprovados os serviços, a nota fiscal e o documento fiscal, nos prazos estabelecidos nesta cláusula, mediante depósito em conta corrente da CONTRATADA na agência do Banco do Brasil S.A., conforme Decreto Estadual nº 62.867 de 03/10/2017.	
4.1.1.	Desde que o valor a ser pago não exceda ao correspondente a 100 (cem) UFESF, o pagamento poderá ser efetuado mediante Ordem de Pagamento no balcão desta Instituição, em agência indicada pela CONTRATADA ou através de cheque nominativo no Departamento de Finanças - DFFA da CPTM.	
4.1.2.	A efetivação do(s) pagamento(s) oriundo(s) deste contrato, fica condicionada à inexistência de registro da CONTRATADA no CADIN Estadual, nos termos da Lei nº 12.799, de 11 de janeiro de 2008.	
4.2.	A CONTRATADA apresentará à CPTM documento fiscal/fatura correspondente à prestação de serviços efetivamente realizada, que terá o prazo de 5 (cinco) dias úteis para aprová-lo ou rejeitá-lo.	
4.3.	O documento fiscal/fatura não aprovado pela CPTM será devolvido à CONTRATADA para as necessárias correções, com as informações que motivaram sua rejeição, contando-se o prazo estabelecido no subitem anterior, a partir da data de sua reapresentação.	
4.4.	A devolução do documento fiscal/fatura não aprovada pela CPTM em hipótese alguma servirá de pretexto para que a CONTRATADA suspenda a prestação de serviços.	
5. TRIBUTOS		
	Todos os tributos e demais encargos devidos em decorrência, direta ou indireta, deste instrumento ou de sua execução, serão de exclusiva responsabilidade da CONTRATADA que os recolherá, sem direito a reembolso. A CPTM, quando ela for a fonte reletora, descontará e recolherá, nos prazos de lei, dos pagamentos que efetuar, a parte que for devida pela CONTRATADA, segundo a legislação vigente.	
6. GARANTIA		
6.1.	Após o término dos serviços, da emissão do Termo de Recebimento Provisório e Definitivo, a CONTRATADA garante os serviços conforme Legislação pertinente à execução dos serviços, sendo que na falta de tais regulamentações obedecerá a Lei do Consumidor.	
6.2.	A CONTRATADA deverá reparar, corrigir, remover, reconstruir ou substituir, às suas expensas, no total ou em parte, o objeto do contrato em que se verificarem vícios, defeitos ou incorreções resultantes da execução ou de materiais empregados, e responderá por danos causados diretamente a terceiros ou à CPTM, independentemente da comprovação de sua culpa ou dolo na execução do contrato, não excluindo ou reduzindo essa responsabilidade a fiscalização ou o acompanhamento pelo CPTM.	
7. DO RECEBIMENTO DO OBJETO DA ORDEM DE FORNECIMENTO		
7.1.	No recebimento e aceitação dos serviços serão observadas, no que couber, as disposições contidas no artigo 154, do Regulamento de Licitações e Contratos da CPTM.	
7.2.	O objeto deste contrato será aceito pela CPTM, desde que atenda as condições estipuladas neste instrumento e nos documentos que fazem parte integrante do mesmo.	
7.3.	Os serviços serão recebidos provisoriamente, mediante Termo de Recebimento Provisório - TRP, assinado pela CPTM e pela CONTRATADA, em até 15 (quinze) dias da comunicação escrita da CONTRATADA.	
7.4.	O recebimento definitivo será efetuado no prazo de até 90 (noventa) dias, contado da data de expedição do Termo de Recebimento Provisório - TRP, mediante emissão do Termo de Recebimento Definitivo - TRD, assinado pela CPTM e pela CONTRATADA.	
8. DO PRAZO DE VIGÊNCIA		
8.1.	O prazo de vigência desta Ordem de Fornecimento inicia-se a partir da data de sua emissão.	
9. DISPOSIÇÕES FINAIS		
9.1.	Este contrato será regido pelo Regulamento de Licitações e Contratos da CPTM e pela Lei Federal nº 13.303/16.	
9.2.	O presente instrumento foi emitido em 2 (duas) vias de igual teor e forma.	
9.3.	O presente contrato pode ser rescindido na forma do disposto na Seção X, do Capítulo X, do Regulamento de Licitações e Contratos da CPTM.	
9.4.	O prazo de execução dos serviços será contado a partir da data de início estabelecida na Ordem de Serviço - O.S., a ser emitida pela CPTM, em até 05 (cinco) dias após a emissão deste instrumento.	
9.5.	Fica eleito o foro da Capital do Estado de São Paulo, no que se refere a qualquer ação ou medida judiciais cabíveis referentes ao presente Contrato.	

PROPOSTA COMERCIAL

Pelo presente, como convidada, apresento proposta comercial, objetivando prestação de serviços discriminados, conforme termo de referência e especificações técnicas citadas abaixo.

Item	DESCRIÇÃO	QTDE	UN	Preço Unit (R\$)	Preço Total (R\$)
1	Prestação de serviços técnicos especializados para consultoria e avaliação securitária das cláusulas exigíveis no contrato de prestação de serviços de manutenção preventiva, corretiva, revisão geral e a modernização da frota da Linha 8 – Diamante, dentro de padrões pré-definidos de confiabilidade, disponibilidade e tempo de reparo, com renovação total da frota	1	UN	12.000,00	12.000,00

CONDIÇÕES COMERCIAIS

1. Local da execução dos serviços: a definir.
2. Condições de Pagamento: 30 (trinta) dias corridos, a contar da entrega da nota fiscal no DFSF, desde que aprovados a medição, a nota fiscal e o documento fiscal, mediante depósito em conta corrente da CONTRATADA na agência do Banco do Brasil S.A., conforme Decreto Estadual nº 62.867 de 03/10/2017.
3. Prazo de execução: 30 (trinta) dias, a contar da data de início estabelecida na Ordem de Serviço - O.S., a ser emitida pela CPTM, em até 05 (cinco) dias após a emissão da Ordem de Fornecimento - OF.
4. Validade da proposta: 60 (sessenta) dias, a contar da data de sua apresentação à CPTM, importando na aceitação expressa de todas as condições contidas e anexas nesta Proposta Comercial.
5. Garantia: a empresa poderá ser contata para esclarecimentos sobre o relatório apresentado até a conclusão dos documentos para o Edital de Licitação da prestação de serviços técnicos especializados para consultoria e avaliação securitária das cláusulas exigíveis no contrato de prestação de serviços de manutenção preventiva, corretiva, revisão geral e a modernização da frota da Linha 8 – Diamante, dentro de padrões pré-definidos de confiabilidade, disponibilidade e tempo de reparo, com renovação total da frota
6. O preço total indicado na tabela acima, contempla toda a mão-de-obra, materiais, equipamentos, acessórios, tributos, encargos, taxas e todos os demais custos, de modo a constituir a única contraprestação pela execução dos serviços e outras despesas de quaisquer naturezas que se fizerem indispensáveis à perfeita execução do objeto desta Proposta Comercial.

CONDIÇÕES COMPLEMENTARES

1. As propostas deverão ser encaminhadas, em todo seu conteúdo, inclusive anexos, se tiver, devidamente preenchidos, via fax ou diretamente no endereço descrito no rodapé deste documento em nome do responsável indicado, devendo ser utilizado o próprio original enviado.
2. Na hipótese da empresa utilizar-se de impresso próprio, transcrever o conteúdo desta Proposta Comercial, descrevendo expressamente os serviços a serem prestados à CPTM. É obrigatório constar também o CNPJ e a inscrição estadual da empresa.
3. Os preços deverão ser cotados obrigatoriamente em Reais (R\$), tendo como referência a data limite estipulada para a devolução, que será a data dos preços do compromisso que vier a ser firmado.



4. A COMPANHIA PAULISTA DE TRENS METROPOLITANOS - CPTM, levando em conta as especificações desta Proposta Comercial, selecionará a proposta mais vantajosa, dentre aquelas apresentadas, considerando o menor preço.

5. Não poderão apresentar proposta empresas das quais participem, seja a que título for, direta ou indiretamente, empregado da CPTM.

DISPOSIÇÕES FINAIS

1. Declaramos ter pleno conhecimento das condições de execução dos serviços previstos que são objeto desta Proposta Comercial.

2. Declaramos que, na hipótese de nos ser outorgado o objeto aqui descrito, reconhecemos a irrevocabilidade da proposta ora apresentada, que adquirirá força contratual mediante o recebimento de Contrato - CN ou Ordem de Fornecimento - OF

3. Declaramos nos submeter a todas as condições aqui descritas, bem como as disposições da Lei Federal nº 13.303/16 e do Regulamento de Licitações e Contratos da CPTM, que regerão a OF.

DADOS DO PROPONENTE

Razão Social completa: Marca Planejamento Técnico e Corretagem de Seguros Ltda

Endereço: Av. Rio Branco, 20 - 17º andar - Centro

Cidade: Rio de Janeiro

UF: RJ

CEP: 20090-000

C.N.P.J. nº 27.647.411/0001-20

I.E. Isento

I.M. nº 00800660-9

Nome de pessoa para contato: Alexandre Tavares

Tel. 21 3906-1303

E-mail: alexandre.tavares@marcaseguros.com.br

Data de apresentação: 16/10/2019

Carimbo empresa / assinatura do responsável;

27.647.411/0001-20

COMPANHIA PAULISTA DE TRENS METROPOLITANOS - CPTM

MARCA PLANEJAMENTO TÉCNICO
E CORRETAGEM DE SEGUROS LTDA.

Responsável: Henrique Palomo de Souza

Fone: (0xx11) 3117-7056

AV. RIO BRANCO, 20 / 17º e 18º ANDAR

CENTRO CEP 220.000-000

Rua Boa Vista, 162 - 3º andar - CEP: 01014-001

E-mail: henrique.souza@cptm.sp.gov.br

RIO DE JANEIRO - RJ

Centro - São Paulo/SP

CNPJ: 71.832.679/0001-23

Inscrição. Estadual: 113.898.614



Consultoria em Seguros e Benefícios



PROPOSTA TÉCNICA-COMERCIAL



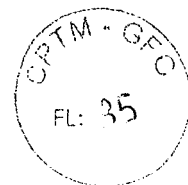

Rio de Janeiro, 11 de outubro de 2019.

COMPANHIA PAULISTA DE TRENS METROPOLITANOS - CPTM

Sr. Hsia Sau Ching e Sr. Henrique Palomo de Souza

Ref.: Proposta de Consultoria de Seguros

Agradecemos a oportunidade de apresentarmos esta proposta, com objetivo de atuarmos como consultores de seguros, na avaliação das apólices dos seguros de Riscos Patrimoniais e Responsabilidade Civil da CTRENS – Companhia de Manutenção, empresa contratada pela CPTM para prestar serviços de manutenção preventiva, corretiva, revisão geral e a modernização da frota da linha 8 – diamante, dentro de padrões pré-definidos de confiabilidade, disponibilidade e tempo de reparo, com renovação total da frota.

Somos uma empresa nacional de Corretagem de Seguros, Consultoria e Prestação de Serviços, atuando há 60 anos no mercado segurador, gerenciando Riscos em todo o País. Temos a convicção de que o nosso sucesso ao longo desses anos é resultado do foco total no cliente e de uma política de valorização da equipe e consequente retenção de talentos.

Diante do exposto, reiteramos os nossos sinceros agradecimentos por permitir a nossa participação neste projeto, ratificando que a nossa estrutura está bem dimensionada e dispõe da competência necessária para realizar a prestação de serviços em consonância com todos os requisitos mencionados nesta proposta, especificamente o escopo de serviços, pois buscamos um efetivo relacionamento de longo prazo baseado em comprometimento, responsabilidade e principalmente resultados.

Colocamo-nos à disposição no que se fizer necessário e ficamos na expectativa de retorno quanto ao teor desta proposta de trabalho.

Atenciosamente,

Eng. Alexandre Tavares
Diretor

Sergio Fernandes
Gerente de Riscos em Operação



Consultoria em Seguros e Benefícios
CNPJ nº 14.083.888/0001-00



DEPARTAMENTO DE DEFESA DO CONSUMIDOR - MARCA

ÍNDICE

PROPOSTA TÉCNICA

A- APRESENTAÇÃO DA EMPRESA	p.04
B- ESCOPO DOS SERVIÇOS	p.05
B.1. Consultoria de Seguros	p.05
C- ESTRUTURA ORGANIZACIONAL	p.06
C.1 Estrutura Organizacional Geral	p.06
D- PRINCIPAIS CLIENTES	p.07
E- COMPLIANCE	p.15

Marque Consultoria em Seguros e Benefícios
n.º 14.083.888/0001-00

Marque Consultoria em Seguros e Benefícios

Marque Consultoria em Seguros e Benefícios
CNPJ nº 14.083.888/0001-00

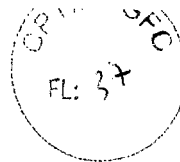

PROPOSTA TÉCNICA

PROPOSTA TÉCNICA

PROPOSTA TÉCNICA

A- APRESENTAÇÃO DA EMPRESA

Há 60 anos atuando no mercado segurador, a Marca é composta por uma equipe atualizada e dinâmica, formada por profissionais experientes, altamente capacitados na prestação de serviços de corretagem, consultoria, análise, administração e gerenciamento de riscos e sinistros.

Embora atue como uma corretora generalista e independente, a Marca é especialista na estruturação de seguros para grandes riscos de Infra-estrutura, operando com as principais seguradoras do mercado.

Nossa expertise abrange seguros de Garantia, Riscos de Engenharia, Riscos Operacionais, Responsabilidade Civil Geral, Riscos Ambientais e Equipamentos, possíveis objetos deste programa, além dos demais ramos, conforme poderá ser verificado nesta proposta.

Somos reconhecidos e respeitados no mercado segurador pela nossa Prestação de Serviço dinâmica, criativa e personalizada, pois procuramos sempre disponibilizar para os nossos Clientes as melhores alternativas para a contratação dos seus Programas de Seguros, facilitando a decisão na escolha da opção mais apropriada às suas intenções de coberturas e condições financeiras.

Os nossos serviços podem ser contratados isoladamente como consultora no desenvolvimento de trabalhos específicos, ou amplamente, quando atuamos como Corretores, representando o Cliente junto aos mercados segurador e/ou ressegurador nas apólices contratadas, abrangendo o escopo mínimo de serviços solicitados.

Assinada e rubricada em Seguros e Benefícios
Data: 20/09/2019

Assinada e rubricada em Seguros e Benefícios

Assinada e rubricada em Seguros e Benefícios
Data: 20/09/2019



MADEIRA

B.1. Consultoria de Seguros

Estão abrangidos os seguintes serviços:

- a) A avaliação das apólices dos seguros de Riscos Nomeados e Responsabilidade Civil da CTRENS, verificando os valores segurados e coberturas estabelecidas como exigíveis no contrato de prestação de serviços;
- b) A sugestão de inclusão de outros eventos e coberturas, que venham a ser julgados necessários, mediante justificativa técnica para tal necessidade;
- c) Apresentação de relatório conclusivo compreendendo a análise das apólices em consonância às disposições editalícias e contratuais, especialmente acerca do cumprimento, pela CTRENS – COMPANHIA DE MANUTENÇÃO, da Cláusula Décima Oitava – Dos Seguros, do Contrato.

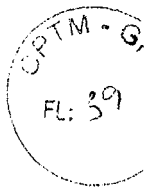
[illegible]



Consultoria em Seguros e Benefícios
CPTM - G

Trabalha com Qualidade e Eficiência com a MARCA

www.marcaseguros.com.br

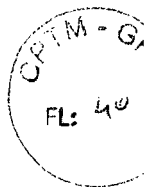

D- PRINCIPAIS CLIENTES

Construção Civil / Instalação e Montagens

- Carioca Christiani-Nielsen Engenharia S/A
- Cobra Brasil Serviços, Comunicações e Energia S/A;
- Construtora Passarelli Ltda
- Control Y Montajes Industriales Cymi S/A
- Construtora Queiroz Galvão S/A
- Constroeste Construtora e Participações Ltda
- Cymi do Brasil Projetos e Serviços S/A
- Cymimasa Consultoria e projetos de Construção Ltda
- Encalso Construções Ltda
- Planova Planejamento e Construções S/A
- Sadesul Projetos e Construções Ltda
- Techint Engenharia e Construção S/A

Operações Portuárias

- Equitrans - Equipamento Transporte e Logística
- Tecer - Terminais Portuários Ceará Ltda
- Pennant Serviços Marítimos Ltda

Empresa de Dragagem

- Jan de Nul do Brasil Dragagem Ltda
- Dratec Engenharia Ltda

Construção Naval

- Estaleiro Atlântico Sul

Marcos Consultoria em Seguros e Benefícios
CPTM - G

www.marcaseguros.com.br

Ativamos a nossa atuação para garantir a melhor qualidade de atendimento e resultados para nossos clientes, oferecendo soluções inovadoras e diferenciadas, sempre com o compromisso de excelência e transparência.



Concessionárias de Rodovias

- Viapar - Rodovias Integradas do Paraná
- Viabahia - Concessionária de Rodovias S.A.

Concessão de Transporte Ferroviário (pessoas)

- SUPERVIA S.A. (Corretor de seguros por 15 anos)

Concessão de Área Urbana

- Concessionária Porto Novo S/A

Concessionárias de Serviços de Abastecimento de Água, Saneamento Básico e Limpeza Pública:

- F.AB. Zona Oeste
- Águas de Agulhas Negras (Resende - RJ)
- Águas de Niterói S/A
- Águas do Imperador S/A (Petrópolis - RJ)
- Águas do Paraíba S/A (Campos - RJ)
- Águas de Juturnaíba S/A (Região dos Lagos - RJ)
- Águas de Araçoiaba S/A
- Águas de Pará de Minas S/A
- Águas de Votorantim S/A
- Centro de Gerenciamento Ambiental Titara S/A
- EBMA Empresa Brasileira de Meio Ambiente S/A
- Econit Engenharia Ambiental S/A
- Macaúbas Meio Ambiente S/A
- SAAL - Soluções Ambiental Águas do Brasil S/A
- Grupo ESTRE
- Saneamento Ambiental Águas do Brasil S/A
- Saneamento de Jaú Ltda (SANEJ)
- Concessionária Nova Friburgo - RJ (CAENF)
- Concessionária Águas de Paraty S/A

Ministério da Integração Nacional - Beneficiários
1999 - 1999

Ministério da Integração Nacional - Beneficiários

Ministério da Integração Nacional - Beneficiários
1999 - 1999

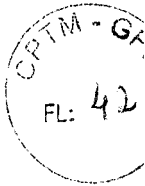
[illegible]

- Mania: consultora em Seguros e Benefícios
01-501 1952

9



Comunidade de Transmissão de Energia

Comunidade de Transmissão de Energia de MARCA

- Linha de Transmissão Corumbá
- Linhas de Transmissão Montes Claros
- Linhas de Transmissão Taubaté
- Linha Verde Transmissora de Energia
- Linhas de Macapá Transmissora de Energia
- Linhas de Xingu Transmissora de Energia
- LT Triângulo
- Luziânia - Niquelândia Transmissora
- Mantiqueira Transmissora de Energia
- Mata de Santa Genebra Transmissão
- Matrinchã Transmissora de Energia
- Morumbi Transmissora de Energia
- Norte Brasil Transmissora de Energia
- Odoyá Transmissora de Energia
- Paranaíba Transmissora de Energia
- Pedras Transmissora de Energia
- Poços de Caldas Transmissora de Energia
- Porto Velho Transmissora de Energia
- Ribeirão Preto Transmissora de Energia
- Rio Branco Transmissora de Energia
- Serra da Mesa Transmissora de Energia
- Serra de Ibiapaba
- Serra Paracatu Transmissora de Energia
- Sete Lagoas Transmissora de Energia
- STE Transmissora de Energia
- Transmissora Sertaneja de Eletricidade
- Veredas Transmissora de Eletricidade
- Vila do Conde Transmissora de Energia

MARCA é constituída por Seguros e Benefícios
1950-1958

www.marcaseguros.com.br

Seguros e Benefícios MARCA é uma empresa de seguros e benefícios, com atuação em todo o Brasil, oferecendo uma ampla gama de produtos e serviços, com foco em segurança e bem-estar. A empresa é uma das líderes do mercado, com uma sólida tradição e uma equipe altamente qualificada. Para mais informações, visite nosso site ou entre em contato conosco.



Empresas Geradoras de Energia

Empresas Geradoras de Energia

Empresas Geradoras de Energia

- Bolt Energias S/A
- Brasventos Eolo Geradora de Energia S/A
- Brasventos Miassaba 3 Geradora de energia S/A
- Campo Grande Bioeletricidade S/A
- Dracena I Parque Solar S/A
- Dracena II Parque Solar S/A
- Dracena III Parque Solar S/A
- Dracena IV Parque Solar S/A
- Enerfin do Brasil Sociedade de Energia Ltda
- Guaimbé I Parque Solar S/A
- Guaimbé II Parque Solar S/A
- Guaimbé III Parque Solar S/A
- Guaimbé IV Parque Solar S/A
- Guaimbé V Parque Solar S/A
- Rei dos ventos 3 Geradora de Energia S/A
- Ventos de Cabo Verde Geração de Energia S/A
- Ventos do Farol Geração de Energia S/A
- Ventos da Granja Vargas Geração de Energia S/A
- Ventos dos Índios Geração de Energia S/A
- Guataparé Energia S/A
- Curitiba Energia Ltda.
- Tremembé Energia Ltda.
- RAESA – Rio Amazonas Energia S/A

Marisa Fundação para Seguros e Benefícios
INSC 1958

www.marisa seguros.com.br

Adicionalmente, a Marisa oferece serviços de Seguros e Benefícios para as empresas e para os seus colaboradores, incluindo a contratação de Seguros de Vida, Acidentes Pessoais, Saúde, Incêndio e Furtos, entre outros.



Empreendimento de grande porte

Empreendimento de grande porte - MARCA

A Marca atua como consultora de gerenciamento de risco e comercializa seguros para importantes obras de infraestrutura, tais como:

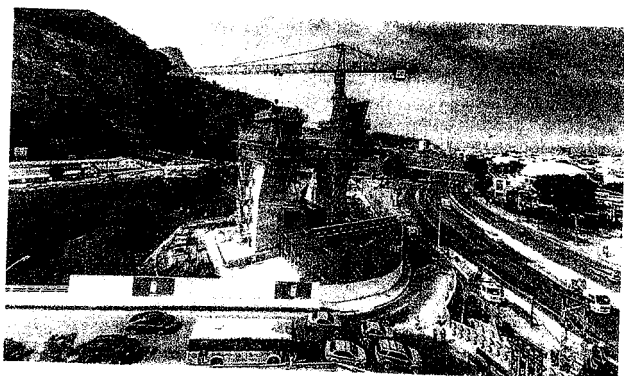

Metrô Linha 4 – RJ

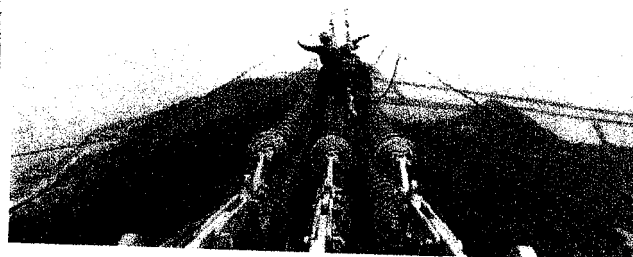

Linhas operacionais Xingu - Macapá



Linhas de Transmissão - 20.000 Km - Brasil

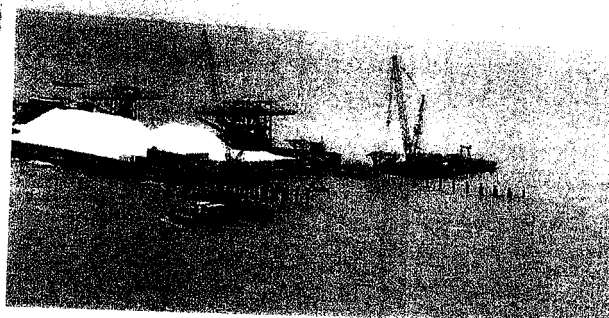

Ilha Artificial Terminal Salineiro Água Branca - RN

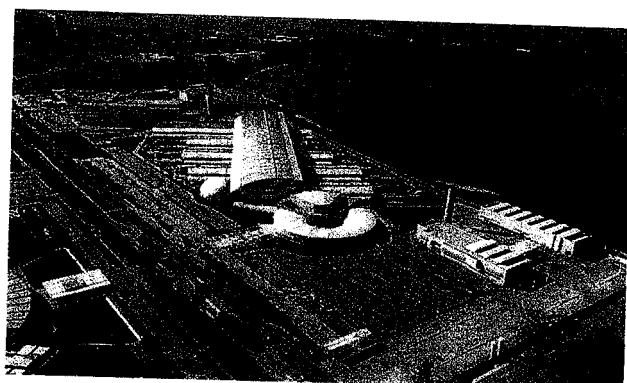

Cenpes – RJ

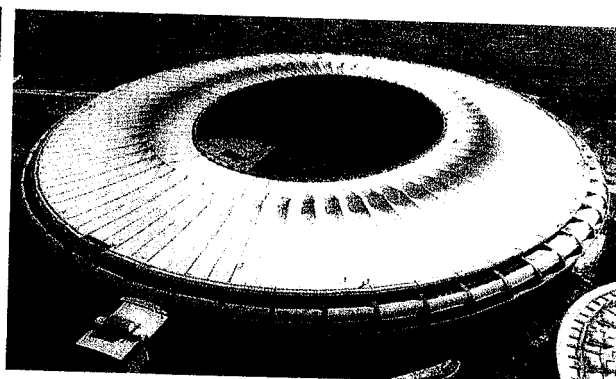

Reforma do Maracanã -- RJ

Marca Consultoria em Seguros e Benefícios
desde 1956

Marca atua como consultora de gerenciamento de risco e comercializa seguros para importantes obras de infraestrutura, tais como:



Atividade de Engenharia e Arquitetura
 Engenharia de Projetos e Planejamento



Atividade de Engenharia e Arquitetura
 Engenharia de Projetos e Planejamento

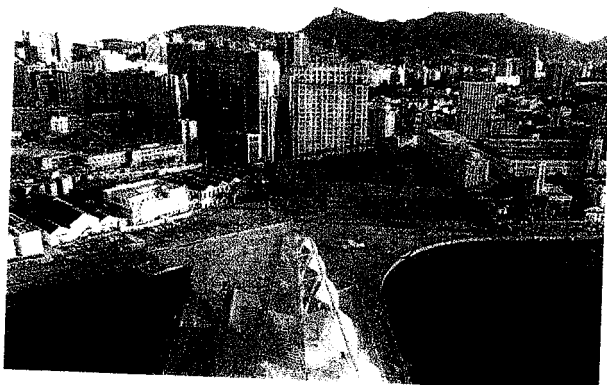

Reurbanização - Porto do Rio de Janeiro

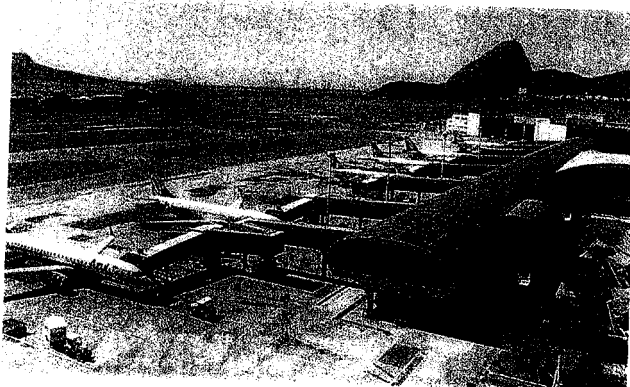

Ampliação do Aeroporto Santos Dumont - RJ

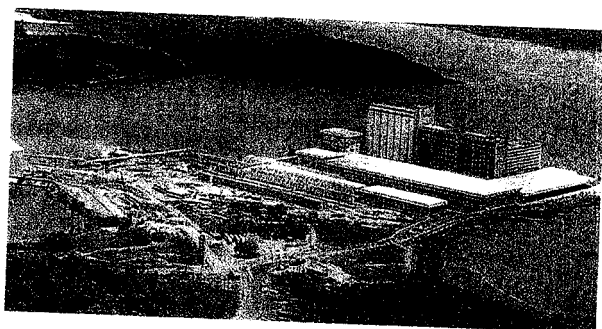

Construção Moinho Aratu - BA



Expansão Metrô Linha Lilás - SP

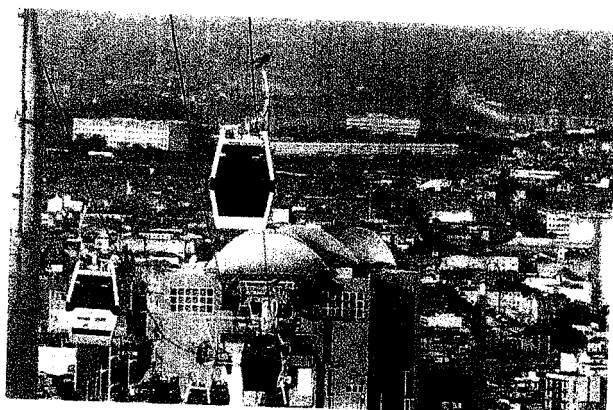

Teleférico - Morro do Alemão e Providência - RJ



Transposição do Rio São Francisco

Marcas Consultoria em Seguros e Benefícios
 Desde 1958

www.marcaseguros.com.br

Marcas Consultoria em Seguros e Benefícios é uma empresa especializada em assessoria técnica e consultoria em seguros e benefícios, atuando em todo o Brasil. A empresa possui uma equipe altamente qualificada e experiente, com profissionais de diversas áreas, como Engenharia, Arquitetura, Direito, Economia, entre outras. A Marcas Consultoria em Seguros e Benefícios é uma empresa de referência no mercado de seguros e benefícios, com uma longa trajetória de sucesso e uma sólida reputação.



A grainy, high-contrast black and white photograph of a ship's deck. A large crane is positioned on the right, and a white container is visible. The ship's superstructure is on the left.

Atuação Consultoria em Seguros e Benefícios
1970-1978

www.marcasguros.com.br

[illegible]



E- COMPLIANCE

A Marca pauta sua atuação na transparência, integridade e honestidade, sempre buscando operar dentro dos mais elevados padrões éticos de conduta.

De forma a garantir que suas operações ocorram em conformidades com esses valores, a Marca desenvolveu o seu Programa de Compliance onde são reunidos os controles internos disponíveis para garantir a confidencialidade, a qualidade e o sigilo da informação, documentação e segurança dos dados disponibilizados pela CPTM.

Quanto a confidencialidade, substituímos os termos do acordo normalmente praticado pela MARCA, por aquele acordado entre MARCA e CPTM para recebimento das informações e participação desta seleção de corretor de seguros.

Marcas Registradas em Seguros e Benefícios
19/10/1958

Associação Brasileira de Marcas Registradas

Associação Brasileira de Marcas Registradas - CPTM - GFC
Associação Brasileira de Marcas Registradas - CPTM - GFC

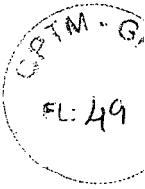



Não serão toleradas práticas que estejam em desacordo com os termos dessa Política.

Os envolvidos no descumprimento de qualquer regra ou lei aplicável, estarão sujeitos às penalidades cabíveis.

2. Objetivo

Esta política tem como objetivo especificar as proibições e regras antissuborno e anticorrupção, abrangendo todas as operações da Marca.

3. Princípios

As operações da Marca, notadamente aquelas mantidas com seguradoras, resseguradoras, corretoras, fornecedores e terceiros em geral, serão pautadas nos mais altos padrões éticos, com transparência, honestidade e imparcialidade, devendo ser observados pelos seus colaboradores os princípios adiante:

(i) Atuar com responsabilidade, comprometendo-se em ajudar a proteger a reputação da Marca contra quaisquer alegações de corrupção e suborno, bem como comunicando de imediato qualquer fato suspeito ou qualquer situação que possa gerar conflito de interesses ao seu superior hierárquico ou à diretoria responsável pelo Compliance.

(ii) Cumprir rigorosamente a legislação vigente quanto às normas anticorrupção e antissuborno, e demais normas e regulamentos aplicáveis à atividade da empresa.

4. Riscos Potenciais

4.1. Terceiros

Os terceiros que atuem em nome da Marca devem ser informados desta política e concordar em atuar de acordo com ela.

São considerados terceiros todos os parceiros comerciais, fornecedores, clientes, prestadores de serviços terceirizados.

A contratação e o relacionamento com terceiros, assim como os contratos serão obrigatoriamente pautados em critérios técnicos e imparciais.

Não será permitido qualquer tipo de tratamento preferencial ou favorecimento por interesses relacionados a vínculos pessoais ou interesses individuais.

Marca Consistiu em Seguros e Benefícios
CNPJ 07.506.105/0001-00

www.marcaseguros.com.br

Marcelo de Souza
Diretor de Compliance

Assessoria Jurídica
Assessoria de Compliance

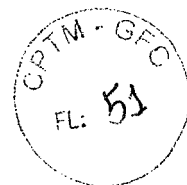

Política de Integridade e Conduta

Política de Integridade e Conduta - MARCA

Nenhum pagamento a terceiros será realizado sem a avaliação dos riscos específicos.

4.2. Presentes, brindes, entretenimento, hospitalidade, viagens e hospedagens

Presentes, brindes, entretenimento, hospitalidade, viagens e hospedagens devem obrigatoriamente estar relacionados com a atividade comercial da Marca, sendo autorizadas apenas aquelas que sejam estritamente promocionais e/ou comerciais e de valores de pequena monta.

É proibido o oferecimento ou recebimento de presentes de entes governamentais ou funcionários públicos.

É vedado o oferecimento e/ou recebimento de quaisquer itens listados acima, com o propósito de obtenção de vantagem comercial injusta.

5. Registros Contábeis

Os livros, registros e relatórios financeiros da Marca devem seguir rigorosamente as normas aplicáveis, devendo ser transparentes e refletir precisamente todas as suas operações.

6. Conclusão

Todos os colaboradores, devem aderir a esta política, garantir o seu cumprimento, agindo de forma ética e transparente.

Havendo dúvida quanto a determinado procedimento e/ou situação que possa violar esta política, o colaborador e/ou terceiro deverá comunicar de imediato ao seu superior hierárquico ou à diretoria responsável pelo compliance, a qual caberá a apuração do fato e demais providências cabíveis, inclusive a aplicação das eventuais sanções, se for o caso.

É responsabilidade de todos os colaboradores a execução e manutenção desta política, bem como assegurar que terceiros com os quais se relacionem tenham conhecimento da mesma e se comprometam a atuar de acordo com os seus preceitos.

Marca: compromisso em Seguros e Benefícios

01/01/2008

www.marcaseguros.com.br

Política de Integridade e Conduta - MARCA



Consultoria em Seguros e Benefícios

Matriz RJ: Av. Rio Branco, 20, 17º e 18º Andares - Centro - Rio de Janeiro - RJ - CEP: 20090-000 - Tel.: 21 3906-1303

Filial SP: R. Desembargador Eliseu Guilherme, 200, Gr. 606 e 608 - Paraíso - São Paulo - SP - CEP: 04004-030 - Tel.: 11 3051-8957
www.marcaseguros.com.br
contato@marcaseguros.com.br

ANEXO 2

ORDEM DE FORNECIMENTO Nº 830919304100

TERMO DE REFERÊNCIA

TERMO DE REFERÊNCIA

PRESTAÇÃO DE SERVIÇOS TÉCNICOS ESPECIALIZADOS PARA CONSULTORIA E AVALIAÇÃO SECURITÁRIA DAS CLÁUSULAS EXIGÍVEIS NO CONTRATO DE PRESTAÇÃO DE SERVIÇOS DE MANUTENÇÃO PREVENTIVA, CORRETIVA, REVISÃO GERAL E A MODERNIZAÇÃO DA FROTA DA LINHA 8 – DIAMANTE, DENTRO DE PADRÕES PRÉ-DEFINIDOS DE CONFIABILIDADE, DISPONIBILIDADE E TEMPO DE REPARO, COM RENOVAÇÃO TOTAL DA FROTA

1 OBJETO

- 1.1 O objeto do presente Termo de Referência consiste na prestação de serviços técnicos especializados para consultoria e avaliação securitária das cláusulas exigíveis no contrato de prestação de serviços de manutenção preventiva, corretiva, revisão geral e a modernização da frota da linha 8 – diamante, dentro de padrões pré-definidos de confiabilidade, disponibilidade e tempo de reparo, com renovação total da frota.

2 INTRODUÇÃO

- 2.1 A CPTM formalizou com a CTRENS – COMPANHIA DE MANUTENÇÃO contrato de prestação de serviços de manutenção preventiva, corretiva, revisão geral e a modernização da frota da linha 8 – diamante, dentro de padrões pré-definidos de confiabilidade, disponibilidade e tempo de reparo, com renovação total da frota.
- 2.2 O instrumento contratual definiu como obrigação da CTRENS – COMPANHIA DE MANUTENÇÃO a necessidade manter em vigor, a partir da assinatura do Contrato de Concessão Administrativa e até o seu término, apólices de seguro que cubram o valor integral do material rodante e das instalações vinculados à Concessão Administrativa.

3 ESCOPO

- 3.1 O escopo dos serviços consiste na avaliação das apólices apresentadas pela CTRENS – COMPANHIA DE MANUTENÇÃO, quanto ao atendimento das disposições editalícias e contratuais, especialmente da Cláusula Décima Oitava – Dos Seguros, do Contrato, que dispõe:
- 18.1 A CONCESSIONÁRIA deverá manter em vigor, a partir da assinatura do Contrato de Concessão Administrativa e até o seu término, apólices de seguro que cubram o valor integral

do material rodante e das instalações vinculados à Concessão Administrativa.

18.1.1 Os seguros deverão cobrir pelo menos os seguintes riscos:

- a) Seguro de riscos nomeados para o material rodante, com cobertura para incêndio, raio, explosão de qualquer natureza, danos elétricos e danos materiais causados aos trens tais como: Colisão, descarrilamento e abalroamento;
- b) Seguro de responsabilidade civil, que compreenda todos e quaisquer acidente de prepostos, empregados da Concessionária e ou da Contratante e de terceiros, cobrindo qualquer prejuízo que venha a ser causado ou esteja relacionado com a execução dos serviços da Concessão Administrativa;

4 PRAZO

- 4.1 O prazo para execução dos serviços é de 30 (trinta) dias, contados a partir da data prevista para início, constante da Ordem de Serviço.

5 APRESENTAÇÃO DOS RESULTADOS

- 5.1 Deverá ser apresentado relatório conclusivo compreendendo a análise da apólice em consonância às disposições editalícias e contratuais, especialmente acerca do cumprimento, pela CTRENS – COMPANHIA DE MANUTENÇÃO, da Cláusula Décima Oitava – Dos Seguros, do Contrato.

6 OBRIGAÇÕES DA CONTRATADA

- 6.1 Dar início à execução dos serviços a partir da data estabelecida na Ordem de Serviço - O.S. emitida pela CPTM.
- 6.2 Não alterar nenhuma especificação ou projeto sem prévia consulta e aprovação da CPTM.

- 6.3 Promover a organização técnica e administrativa dos serviços objeto do contrato, conduzindo-os de modo eficaz e eficientemente, de acordo com os documentos e especificações que integram o contrato, no prazo determinado.
- 6.4 Conduzir os trabalhos em estrita observância às normas da Legislação Federal, Estadual e Municipal, cumprindo as determinações dos Poderes Públicos, mantendo o local dos serviços sempre limpos e nas melhores condições de segurança, higiene e disciplina.
- 6.5 Arcar com todos os impostos, taxas e contribuições incidentes sobre este contrato, devendo efetuar os respectivos pagamentos na forma e nos prazos determinados por lei.
- 6.6 Zelar pelo correto encaminhamento de fatura e demais documentos decorrentes do contrato, de forma a evitar extravios que possam implicar morosidade ou até suspensão na liquidação de compromisso e obrigações por parte da CPTM.
- 6.7 Possuir quadro de empregados qualificados, com formação e conhecimentos específicos e compatíveis com os serviços especializados necessários para desenvolvimento dos serviços objeto do contrato.
 - 6.7.1 O pessoal que a CONTRATADA empregar para a execução dos serviços ora avençados não terá relação de emprego com a CPTM e desta não poderá demandar quaisquer pagamentos, tudo da exclusiva responsabilidade da CONTRATADA. No caso de vir a CPTM ser denunciada judicialmente, a CONTRATADA a ressarcirá de qualquer despesa que, em decorrência, vier a ser condenada a pagar.
- 6.8 Cientificar a CPTM o mais rapidamente possível, e no prazo de 24 horas por escrito, de qualquer ocorrência anormal que se verificar no decorrer dos trabalhos, dentro das responsabilidades descritas.

- 6.9 Reparar, corrigir, remover, reconstruir ou substituir, às suas expensas, no total ou em parte, o objeto do contrato em que se verificarem vícios, defeitos ou incorreções resultantes da execução, e responderá por danos causados diretamente a terceiros ou à CPTM, independentemente da comprovação de sua culpa ou dolo na execução do contrato, não excluindo ou reduzindo essa responsabilidade a fiscalização ou o acompanhamento pela CPTM.
- 6.10 Manter, durante toda a execução do contrato, em compatibilidade com as obrigações assumidas, todas as condições exigidas que deu origem ao presente instrumento.
- 6.11 Tomar conhecimento e observar os princípios e diretrizes constantes do Código de Conduta e Integridade dos Fornecedores, Prestadores de Serviços e Parceiros da CPTM, disponível para acesso em: <http://www.cptm.sp.gov.br/licitacoes/Documents/Normas/CodigoFornecedor.pdf>



ANEXO 3

ORDEM DE FORNECIMENTO Nº 830919304100

DECLARAÇÃO DE CIÊNCIA E RESPONSABILIDADE

Pelo presente, eu, ALEXANDRE DE MOURA TAVARES, representante da empresa MARCA PLANEJAMENTO TÉCNICO E CORRETAGEM DE SEGUROS LTDA. ("Empresa"), inscrita sob nº. 27.647.411/0001-20, na qualidade de Fornecedor, ou Prestador de Serviço, ou Parceiro da CPTM, neste ato declaro estar ciente dos termos do Código de Conduta e Integridade de Fornecedores, Prestadores de Serviços e Parceiros da CPTM, comprometendo-me a adotar as práticas indicadas nele para a realização das atividades minhas e da Empresa, bem como manter a confidencialidade de todas e quaisquer informações recebidas para o desenvolvimento das atividades relativas à CPTM, mesmo depois do término da relação contratual entre a CPTM e a Empresa.

Além disso, com relação às questões de corrupção, declaro que eu e a Empresa estamos de acordo com as diretrizes apresentadas neste Código, acessado através do endereço eletrônico <http://sis.cptm.sp.gov.br/Licitacoes/Normas.aspx>, e entendo que estou proibido de oferecer, prometer, pagar, autorizar ou receber quaisquer pagamentos indevidos, bem como realizar fraudes de qualquer natureza.

Declaro ainda que a Empresa cumpre as Leis Aplicáveis de combate à Corrupção e que disseminamos e esperamos a mesma conduta de nossos funcionários, fornecedores, parceiros comerciais, funcionários terceirizados e representantes.

31 de Outubro de 20 19.

ALEXANDRE DE MOURA TAVARES

Diretor

alexandre.tavares@marcaseguros.com.br

e-mail pessoal: N/I

CPF nº 014.005.787-01

CREA/RJ nº 95-1-02640-3

ALEXANDRE M. TAVARES
DIRETOR
MARCA PLAN. TÉC. E CORRET. DE SEGS. LTDA.

ANEXO 4**ORDEM DE FORNECIMENTO Nº 830919304100****TERMO DE CIÊNCIA E DE NOTIFICAÇÃO**

CONTRATANTE: COMPANHIA PAULISTA DE TRENS METROPOLITANOS - CPTM
CONTRATADA: MARCA PLANEJAMENTO TÉCNICO E CORRETAGEM DE SEGUROS LTDA.

ORDEM DE FORNECIMENTO Nº: 830919304100

OBJETO: PRESTAÇÃO DE SERVIÇOS TÉCNICOS ESPECIALIZADOS PARA CONSULTORIA E AVALIAÇÃO SECURITÁRIA DAS CLÁUSULAS EXIGÍVEIS NO CONTRATO DE PRESTAÇÃO DE SERVIÇOS DE MANUTENÇÃO PREVENTIVA, CORRETIVA, REVISÃO GERAL E A MODERNIZAÇÃO DA FROTA DA LINHA 8 – DIAMANTE, DENTRO DE PADRÕES PRÉ-DEFINIDOS DE CONFIABILIDADE, DISPONIBILIDADE E TEMPO DE REPARO, COM RENOVAÇÃO TOTAL DA FROTA. Pelo presente TERMO, nós, abaixo identificados:

1. Estamos CIENTES de que:

- a) o ajuste acima referido estará sujeito a análise e julgamento pelo Tribunal de Contas do Estado de São Paulo, cujo trâmite processual ocorrerá pelo sistema eletrônico;
- b) poderemos ter acesso ao processo, tendo vista e extraíndo cópias das manifestações de interesse, Despachos e Decisões, mediante regular cadastramento no Sistema de Processo Eletrônico, conforme dados abaixo indicados, em consonância com o estabelecido na Resolução nº 01/2011 do TCESP;
- c) além de disponíveis no processo eletrônico, todos os Despachos e Decisões que vierem a ser tomados, relativamente ao aludido processo, serão publicados no Diário Oficial do Estado, Caderno do Poder Legislativo, parte do Tribunal de Contas do Estado de São Paulo, em conformidade com o artigo 90 da Lei Complementar nº 709, de 14 de janeiro de 1993, iniciando-se, a partir de então, a contagem dos prazos processuais, conforme regras do Código de Processo Civil;
- d) Qualquer alteração de endereço – residencial ou eletrônico – ou telefones de contato deverá ser comunicada pelo interessado, peticionando no processo.

2. Damo-nos por NOTIFICADOS para:

- a) O acompanhamento dos atos do processo até seu julgamento final e consequente publicação;
- b) Se for o caso e de nosso interesse, nos prazos e nas formas legais e regimentais, exercer o direito de defesa, interpor recursos e o que mais couber.

São Paulo, 03 de novembro de 2019.

GESTOR DO ÓRGÃO/ENTIDADE:

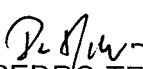
PEDRO TEGON MORO
Diretor Presidente
pedro.moro@cptm.sp.gov.br
e-mail pessoal: N/I
CPF nº 144.051.718-58
RG nº 21.448.592-4

Responsáveis que assinaram o ajuste:

Pela **CONTRATANTE**:



KATIA NASCIMENTO BENVENUTO FUMAGALLI
Gerente de Contratações e Compras em exercício

katia.fumagalli@cptm.sp.gov.br

e-mail pessoal: N/I

CPF nº 036.870.306-10

RG nº 30.219.592-0



MARIA REGINA SCURACHIO SALES ALVARENGA

Gerente Jurídico

maria.sales@cptm.sp.gov.br

e-mail pessoal: N/I

CPF nº 090.986.808-52

RG nº 16.743.461